

## MEXICALI EM RESISTÊNCIA, DO CORPO A CIDADE

**Verônica Ibarra**

Universidade Nacional Autônoma do México – UNAM, Ciudad de Mexico, Mexico.  
maveroibar@gmail.com

### **Resumo**

O trabalho mostra as lutas que foram realizadas por grupos feministas na cidade de Mexicali, capital do estado fronteiriço da Baja Califórnia, com os Estados Unidos. As origens e participações mais significativas de grupos feministas são exploradas tanto na política formal quanto na informal, desde seu surgimento em 1976 e até 2018, nas duas primeiras décadas do século XXI. Analisa-se a participação do feminismo na produção de um espaço de resistência ao capital e ao patriarcado, a partir do corpo pelos direitos das trabalhadoras, contra o assédio e a violência sexual, pelo direito ao aborto, como é o caso de Paulina, bem como pelo direito à cidade, por moradia, água, eletricidade, drenagem, pavimentação, dentro do movimento urbano popular e, finalmente, observar as lutas contra o neoliberalismo e pela defesa do território e da água. Assim, passamos da escala do corpo para a escala da cidade, de uma perspectiva geográfica feminista.

**Palabras Chave:** Mexicali, espaço, Paulina, agua, neoliberalismo.

## MEXICALI IN RESISTANCE, FROM THE BODY TO THE CITY

### **Abstract**

The work shows the struggles that have been made by feminist groups in the city of Mexicali, capital of the border state of Baja California, with the United States. The most significant origins and participations of feminist groups are explored in both formal and informal politics, from their appearance in 1976 and until 2018, in the first two decades of the 21st century. The participation of feminism in the production of a space in resistance to capital and patriarchy is analyzed, from the body for the rights of women workers, against harassment and sexual violence, for the right to abortion, with the case of Paulina, as well as for the right to the city, for housing, water, electricity, drainage, paving, within the popular urban movement and finally to observe the struggles against neoliberalism and for the defense of territory and water. Thus we go from the body scale to the city scale, from a feminist geography perspective.

**Key words:** Mexicali, Paulina, space, water, neoliberalism.

## MEXICALI EN RESISTENCIA, DEL CUERPO A LA CIUDAD

### **Resumen**

El trabajo muestra las luchas que se han realizado por parte de los colectivos feministas en la ciudad de Mexicali, capital del estado fronterizo de Baja California, con los Estados Unidos. Se exploran los orígenes y participaciones más significativas de los colectivos feministas tanto en la política formal como informal, desde su aparición en 1976 y hasta 2018, en las dos primeras décadas del siglo XXI. Se analiza la participación del feminismo en la producción de un espacio en resistencia al capital y al patriarcado, desde el cuerpo por los derechos de las trabajadoras, en contra del acoso y la violencia sexual, por el derecho al aborto, con el caso de Paulina, así como por el derecho a la ciudad, por vivienda, agua, luz, drenaje, pavimentación, dentro del

movimiento urbano popular y por último observar las luchas en contra del neoliberalismo y por la defensa del territorio y el agua. Así vamos de la escala de cuerpo a la escala ciudad, desde una mirada de la geografía feminista.

**Palabras clave:** Mexicali, espacio, Paulina, agua, neoliberalismo.

## **Introducción**

Se observará la participación de las feministas de Mexicali, en diferentes escalas que van del cuerpo a la ciudad, y a la lucha en contra de una empresa trasnacional y por el derecho al agua. El estudio es en la Ciudad de Mexicali, capital política del estado de Baja California, entidad fronteriza con los Estado Unidos de América, con una historia política como parte de México que en su condición fronteriza con el coloso del Norte, lo convierte en un “espacio estratégico” para el desarrollo del capital global. Estas condiciones explican el la presencia de las feminista desde los años setenta, que se han manifestado en el municipio en diferentes momentos de las luchas que ha enfrentado este espacio, como se mostrará en el presente estudio.

## **El espacio es político**

El espacio en clave patriarcal, a sido exclusivo de hombres y de exclusión de las mujeres, éste ha sido naturalizado por siglos, situación que ha cambiado poco a poco, gracias a las luchas feministas colectivas a lo largo de la historia, por ello ahora podemos observar a mujeres en espacios en los que antes no estábamos, desde educativos, políticos, económicos, deportivos, culturales-recreativos entre otros. En los que ahora estamos presentes, sin embargo, aun con una gran violencia económica, simbólica, políticas como: Universidades, Parlamentos, campos deportivos y recreativos, medios masivos de comunicación todos estos espacios están en pugna entre el sistema patriarcal y el feminismo, siempre en tensión, unos ciertamente, se observan más consolidados frente a otros.

El poder nunca ha sido autocontenido, es relacional, siempre tensionado, inacabado, los medios de comunicación intervienen y ahora en los albores del siglo XXI actualmente las redes sociales, tampoco son neutras, juegan un papel fundamental en estas relaciones de poder, en su consolidación, resistencia o transformación como lo muestran los procesos electorales de Donald Trump (EUA) o Jair Bolsonaro (Brasil) o los millones de twists, likes y réplicas de las redes, pero que se concretizan en votos, en movimientos

sociales (la primavera árabe, el despertar chileno, el feminismo latinoamericano), en el sentido que toma el devenir político de un lugar y por ende en su transformación.

Al mismo tiempo y para complejizar el estudio del poder y sobre todo de los espacios de poder, a este último lo debemos analizar influenciado, marcado por otras escalas que operan para influenciarlos, apropiarlo, producirlo y transformarlo. Así el espacio se convierte en un elemento de la mayor importancia que muchas veces y muchas voces no quieren que se analice, se observe, se valore, se identifique.

Reducir el ejercicio del poder a la guerra que es la forma más violenta del ejercicio del poder, impide analizar otros ejercicios de poder, la mayoría de dicho poder se realiza entremezclado, entrelazado en las relaciones sociales, familiares, culturales, económicas y por supuesto políticas. Pero también en la relación que se establece con la naturaleza para la transformación de esta misma para la obtención de satisfactores.

Así la sociedad en la relación con la naturaleza (flora, fauna, mares, ríos, agua subterránea, minerales, bosques, viento, materiales pétreos entre muchos otros), su apropiación, significación y transformación también se articula a través de las relaciones sociales, económicas, culturales y de poder.

Por ello aquí se sostiene que el espacio no es neutral, el espacio es político, el atributo político del espacio está siempre presente, en todas las escalas, sus rugosidades, que son elementos del pasado inscritos en el presente (Santos, 1990), nos muestran el poder de tiempos pasados, constituido por formas (pirámides, castillos, palacios, iglesias, murallas, fuertes entre muchos otros) o bien por sentidos políticos que aparecen en conflictos, movilizaciones o tensiones a través de historias, instalados en la memoria geográfica, recuerdos o participaciones en anteriores gestas políticas, esto hace parte de las rugosidades del espacio político.

Por lo que el poder al ser una relación, se ejerce pero siempre está en pugna, es una relación siempre en tensión con el contrapoder, podríamos considerarlo suturado, pero dicha sutura siempre en posibilidad de deshilvanarse y ser reproducido en otro poder, con otro poder, por ello es inacabado.

Es bajo estas premisas que se analizará el caso de un municipio en la frontera norte en México, en el estado de Baja California, la capital política del estado en donde podemos observar los espacios de poder que ha establecido el capitalismo pero también el patriarcado, en las que se demostrará como se superponen poderes, en espacios que van del cuerpo, a la ciudad y al proceso de globalización pero también demostraremos como

se ha organizado la resistencia tanto al capitalismo como al patriarcado, por parte de grupos feminista. Evidenciaremos el atributo político del espacio, capitalista y patriarcal desde los espacio locales; los lugares hasta los espacios que permiten la reproducción del capital.

Para la elaboración de este artículo se acudió a fuentes primarias y secundarias, también se realizó trabajo de campo en dos ocasiones del 24 al 28 de marzo de 2018 y posteriormente del 28 de abril al 1 de mayo del mismo año, se entrevistaron a cinco mujeres que participaron en la movilización de Mexicali resiste, en sus casas, en sus espacios y en el plantón que tenían instalado desde enero de 2017. También se realizó una entrevista en Ensenada. Se consultaron fuentes hemerográficas que permitieran visibilizar e identificar a las mujeres que habían participado en el movimiento de resistencia, una de ellas una líder del movimiento feminista desde los años 80 en este Mexicali. Se realizaron entrevistas a profundidad para poder reconstruir la historia del movimiento feminista en este municipio de Baja California y su participación en un espacio en resistencia.

El cuerpo y la ciudad son dos espacios producidos socialmente, la naturaleza apropiada, transformada y significada además de las intervenciones materiales realizadas a ambos tipos de espacio están intervenidos por elementos sociales, económicos, políticos, ideológicos e incluso científico técnicos (SANTOS, 1986).

Por supuesto las escalas de operación son una gran diferencia pero ambos son espacios: los cuerpos y las ciudades, son producciones espaciales y al mismo tiempo intervienen en la producción de otros espacios, en relación dialéctica con otras escalas espaciales. En ese sentido aquí interesa evidenciar espacios de poder y resistencia en relación dialéctica, siempre en tensión con la lógica del patriarcado y del capitalismo neoliberal, el primero instalado desde épocas ancestrales mientras que el segundo se estableció en México a partir de los años ochenta del siglo XX. Ambos espacios forjados por las relaciones sociales y por ende políticas, ambas con resistencia, ambas inspiradas por mujeres y hombres que en el límite del territorio nacional y frente al vecin del Norte, los Estados Unidos de América producen espacios que se oponen a los mandatos del capital y del género, traducidos en resistencias por la defensa a la autodeterminación, por el derecho a decidir el respeto a una vida libre de violencia, de acoso sexual, a una libre maternidad, simultáneamente al derecho a la ciudad en tanto que ciudadanía, a una vida digna, justa, por los derechos a servicios: agua, luz, drenaje, vivienda, transporte, educación al mismo tiempo que en la defensa por precios justos en elementos básicos para la vida en ese

espacio de calores extremos que alcanzó en el verano de 2018, los 58° c, espacio de aridez que no desértico, que a pesar de carecer de agua superficial tiene uno de los distritos de riego más productivos del país, el valle de Mexicali, constituido por ejidos, tierra repartida por la reforma agraria a los demandantes de Tierra después de la Revolución mexicana. Ciudad de alta producción industrial por la maquila instalada desde los años sesenta y de una rica producción agrícola dadas las características de la tierra y la presencia del distrito de riego.

### **Del espacio de los Cucapás a Mexicali**

La ciudad de Mexicali es la capital de Baja California, está rodeada al sur y al este por el valle de Mexicali, espacio rural conformado en espacio ejidal y comunal, otorgado a demandantes de tierras después de la revolución mexicana y ahora transformado en espacio rururbano (con crecimiento urbano precario y zonas industriales), al norte delimitado por el muro fronterizo y los Estados Unidos, por el condado de Calexico y su valle imperial, con una gran producción agrícola y al oeste por el sistema montañoso de la Sierra de Juárez, más conocido como La Rumorosa.

En este límite del territorio nacional con temperaturas extremas, se requiere una gran cantidad de energía eléctrica para poder soportar las altas temperaturas del verano y el frío de invierno, además para poder extraer y distribuir el agua por el distrito de riego, a la que hay que sumar las necesidades básicas de una ciudad capital, en la frontera con los Estados Unidos de América. Frontera de grandes diferencias rurales y urbanas pero también desigualdades, al interior de cada uno de estos espacios, en donde los poderes se superponen con gran complejidad como veremos más adelante.

El municipio es de reciente creación el 1° de marzo de 1952 es que Mexicali se constituyó como Ayuntamiento y capital del Estado de Baja California. Apenas en 1903 se estableció el poblado “moderno”, ya que esta microregión ha estado habitado por los cucapás desde tiempos remotos.

Este territorio antes de la llegada de los españoles se encontraba habitado por grupos indígenas de amerindios, los cucapás (gente de agua), que conocían, se apropiaban y pescaban en el Río Colorado, sabían de la época de crecidas del río en relación con las condiciones meteorológicas, del invierno anterior y por ende de los deshielos de las Rocallosas situadas al Norte y de donde proviene el río, sin embargo con la construcción de

la presa Hoover en 1935, se generó la retención del preciado líquido y con ello las condiciones de reproducción material de los Cucapás en el río Colorado orillándolos a migrar al Oeste cerca de las zonas montañosas de la Rumorosa, del mismo municipio en donde, lleva por nombre: Comunidad mayor Indígena Cucapá, como se puede observar en el mapa 1.

Pero los cambios en los años treinta y cuarenta no solo se refiere a las transformaciones por la presa Hoover construida en Nevada, sino también al reparto agrario realizado por el Gral. Lázaro Cárdenas y que en 1938 dio origen a 38 núcleos agrarios en Mexicali, así en vía de los hechos se realizaba una política de poblamiento en la frontera norte de México. Sin embargo es necesario destacar que esta porción del territorio nacional estaba en manos de la empresa norteamericana *Colorado River Land Company* (Cruz, 2007:111), por lo que una vez iniciada la revolución e implementada la Reforma Agraria se realizaron solicitudes de tierras, una de ellas encabezada a principios de los años treinta por la profesora Felipa Velázquez viuda de Arellano, debido a este movimiento los organizadores fueron encarcelados y mandados a las islas Marías en donde el Gobernador era el Gral. Francisco Mújica (personaje de gran cercanía política con Lázaro Cárdenas) por lo que después de cuatro meses de estar encarcelados fueron puestos en libertad, así el posterior presidente de la República conoció la demanda de tierras que solicitaban en la zona fronteriza con los Estados Unidos (MARTINEZ, OSORNO y GARCÍA, 2016).

Una vez convertido el Gral. Cárdenas en Presidente de la República realizó el mayor reparto agrario del país, el Valle de Mexicali fue uno de los lugares que se vio beneficiado con esta política pública, al mismo tiempo que generó el poblamiento de este espacio dada la migración hacia este apartado lugar de la geografía nacional, de acuerdo con Martínez, Osorno y García (2016:14) hasta el 5 de mayo de 1937 se habían ejecutado más de veinte dotaciones ejidales y a cien días de este reparto, ya sumaban diez y ocho ejidos más, es decir 38 ejidos, se repartieron 97.120 has. de tierra con riego, esta es una de las grandes diferencias con otros repartos agrarios, como los mismos autores lo señalan, otra más es que estos repartos por ejidatario eran más grandes que el promedio nacional, ya que alcanzaban hasta 20 has. con riego por ejidatario (*idem*).

Sin lugar a dudas este es uno de los elementos de la rugosidad política de este espacio fronterizo, por un lado la demanda y la lucha política sostenida para el reparto agrario y la posterior dotación de tierra con riego, así como el consecuente agradecimiento

al gral. Cárdenas por su intervención en el reparto ejidal por lo que existe un arraigado pensamiento agrarista.

Reproducimos el mapa elaborado por Martínez el at. (2016) en donde se puede observar de manera muy clara los ejidos así como la ciudad de Mexicali, misma que presentó un crecimiento vertiginoso a partir de los años sesenta. Como resultado del proceso de instalación de plantas maquiladoras en la franja fronteriza con los Estado Unidos, lo que atrajo a una gran cantidad de migrantes que acrecentaron la ciudad.

Fig. 01 Mapa de la Ciudad de Mexicali y el Valle de Mexicali por ejidos

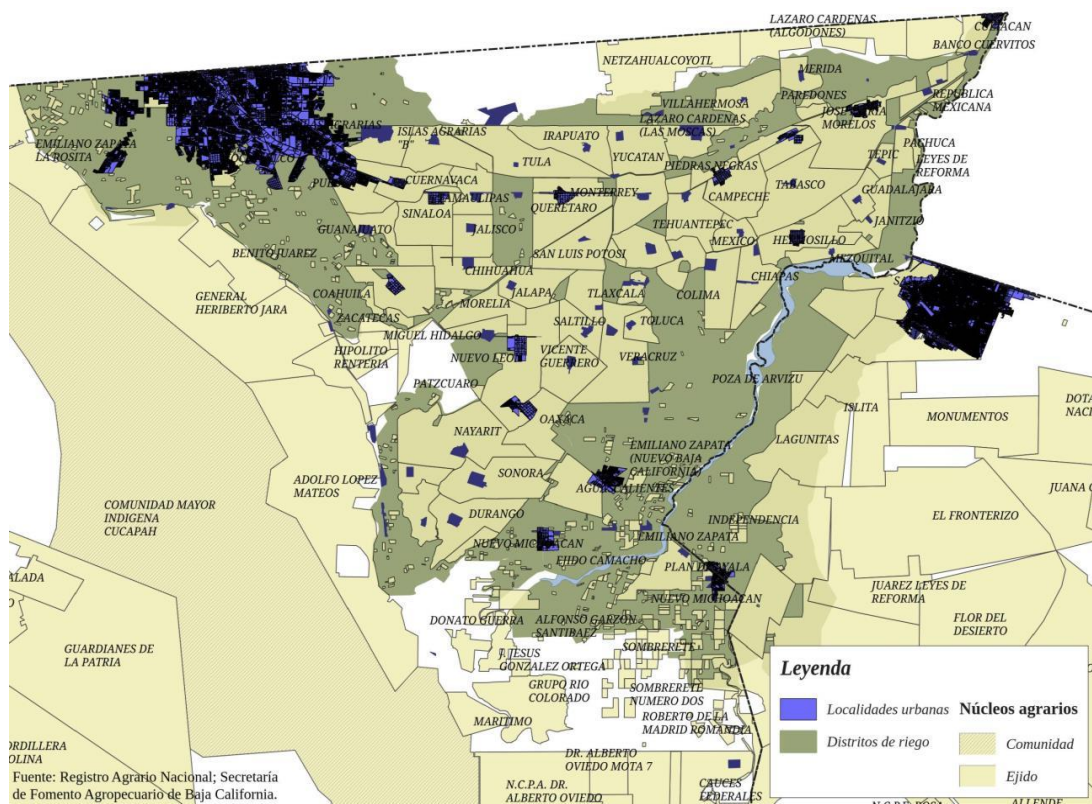

Fuente: Martínez, Osorno y García, 2016:16

Con el proceso de industrialización que se iniciaba en México, en ese entonces Baja California aun era territorio nacional, por lo que las políticas públicas emanaban directamente del ejecutivo del Estado Mexicano. Fue hasta 1972 que Baja California junto con el también territorio de Quintana Roo pasan a ser constituidos entidades federativas, estados de la Federación y ahí es cuando también se establecen las capitales correspondientes; Mexicali para el caso de Baja California y Chetumal para el caso de Quintana Roo.

Con la política de instalación de máquinas en la franja fronteriza y la definición de Mexicali como capital del Estado se consolidó el crecimiento poblacional y la expansión de la ciudad, la figura 02 nos muestra el crecimiento poblacional de 1910 a 2010. En donde se puede identificar plenamente el gran crecimiento poblacional, al pasar a más del doble de los años sesenta a los setenta.

Figura 02. Crecimiento poblacional de Mexicali 1910-2010

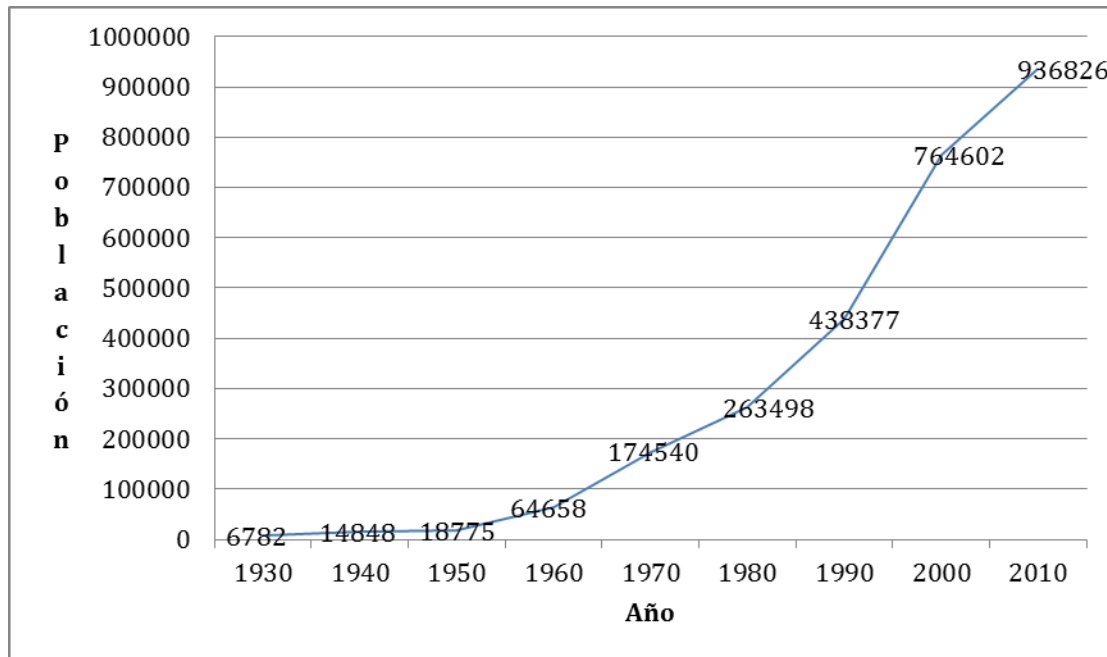

Fuente: CRUZ, 2007. De 1930 a 2000. INEGI. 2010. Censo General de Población y vivienda.

La instalación de las maquilas en este municipio impulsa el proceso migratorio y el consecuente crecimiento urbano, que transformó a este municipio de un espacio rural a urbano, con ello una gran migración de todo el país para emplearse en las fábricas que llegaban de los Estados Unidos, la cercanía al gran mercado del norte produjo un desarrollo industrial inusitado como se puede ver en el cuadro dos, el tipo de urbanización como en el resto del territorio nacional un crecimiento caótico pero funcional al capital, para la reproducción de la mano de obra barata que requería la reciente industria, pero también en este rincón del país con una serie de réplicas de lo que pasaba en ambos lados de la frontera en los años sesenta y setenta, el despertar de los movimientos sociales, políticos, económicos pero también feministas.



Así el incipiente movimiento sindical al norte del país pretendió también avanzar sobre una línea feminista, sin embargo ni uno ni otro se desarrollaron sólidamente pero si sentaron las bases para movimientos sociales de gran importancia años más tarde.

### **Agrupación Alaide Foppa, del cuerpo al movimiento urbano–popular**

Aquí recuperaremos el testimonio de una de las líderes feministas de este movimiento que se ha mantenido en la organización después de 40 años y sigue activa como lo veremos a continuación, esta entrevista se realizó el 28 de marzo de 2018 y una segunda parte el 31 de abril del mismo año en la ciudad de Mexicali.

Los grupos feministas presentes en el espacio político de Mexicali, han operado en momentos y espacios políticos de gran importancia y de trascendencia para el caso estatal y federal, pero esta participación empezó en algún momento con personas concretas que se autodenominaron feministas en los años setenta. Así en México también en la segunda ola del movimiento feminista.

Los grupos troskistas del país empezaron a reunirse, había un grupo comunista internacionalista, y había una compañera de aquí de Mexicali [Mari Carmen] que conoció a Jorge Conde quien tenía una novia, una chica francesa y empiezan a leer sobre el feminismo, en el típico círculo feminista. Abandonó los estudios de turismo y se mete a la escuela de veterinaria, entonces Mari Carmen con nosotros formamos un solo partido del PRT.

Y ahí es donde conozco a Maricarmen, me dice: te invito, fui, empezamos a organizar el círculo de estudios y empezamos a leer. Había muchísimos documentos que empezamos a leer del movimiento feminista, leímos un montón de documentos sobre el sexismo, teníamos que levantar las demandas de las mujeres campesinas, el derecho a la tierra, el derecho a las guarderías, y como vas estudiar y el derecho a decidir, juntar firmas para levantar un movimiento nacional de mujeres.

El PRT tenía como objetivo hacer el primer movimiento nacional de mujeres y la idea era cambiar a este país, hacer la revolución, cambiar las estructuras sociales, políticas y económicas de México....cuando yo empecé en el 76

Como podemos observar este grupo feminista responde a los denominados feminismos de la igualdad de los años setenta con una clara posición de clase, originados por el movimiento obrero de los años setenta y ochenta del siglo XX, de vertiente troskista. La industrialización de la frontera norte del país a causa de la instalación de maquilas

generó la organización del movimiento obrero y el surgimiento del feminismo en esta misma franja fronteriza. La misma Silvia Reséndiz comenta:

Antes de que yo hubiera participado en la política ya había obreras que se habían organizado políticamente, las maquiladoras entraron en los años sesenta y nada más iban a estar 40 años. Llegaron para quedarse, los salarios eran muy bajos y había muchos problemas de salud, y los mismos trabajadores no ubicaban que los problemas de salud eran consecuencia del trabajo que realizaban. Hubo diferentes obreros que lograron hacer sus sindicatos pero al día siguiente se van (las fábricas) y los dejan sin nada.

El surgimiento del feminismo, el partido fue el que siempre impulso grupos de mujeres un núcleo de mujeres feministas, el partido decidió, no hubo éxito, si se fueron como 20 compañeros a trabajar a la maquila, entre ellas mi cuñada y a todo mundo lo corrieron, estaban en la lista negra y no les daban trabajo, estaban boletinados.

Diversas publicaciones han dado cuenta de dos grupos feministas en los años ochenta del siglo XX: el Alaide Foppa en Mexicali y Factor X en Tijuana (DOMÍNGUEZ, 2015; MORENO Y ARBALLO, 2003), ambos con un origen similar el Partido Revolucionario de los Trabajadores (PRT) de origen Troskista, conformado en 1976. La misma Silvia Reséndiz da cuenta de cómo se formaron ambos grupos:

Factor X tuvo un trabajo importantísimo en la maquila y un trabajo muy, muy, juicioso, muy fino. Factor X eran promotoras de derechos laborales ese era su trabajo desde ahí se capacita a las trabajadoras, a las obreras de las maquilas, trabajó muy por debajo del agua y duro como 25 años. Llevaron a la defensa de muchísimas mujeres y entre los casos más sobresalientes hubo varios casos de hostigamiento sexual porque la maquila eso era ... es el pan nuestro de cada día. En todos los trabajos es el primer riesgo de todas las mujeres que trabajan en este país, entonces en la maquila no se salva y había un tiempo en que hubo mucho abuso sexual más a las mujeres en alguna maquiladora de que para contratar les exigían que tuvieran determinada presentación, determinadas medidas y hubo muchos casos de gerentes o supervisores que hostigaban a las empleadas pues entonces pues sí se llevaron algunos casos de compañeras.

Mientras que para el caso del grupo Alaide Foppa en Mexicali, nos dice Silvia: Eran pequeños grupos estudiantiles, de mujeres Universitarias hicimos varios, de mujeres de Tecate, San Luis Río Colorado, así fue como conocí varias de las feministas que ahora están en Ensenada, en Tijuana y Tecate.

Otra parte del trabajo que se realizó, por parte de estos grupos feministas, fue denominado por la academia como el feminismo urbano popular, de los años ochenta, como lo recuerda la misma Silvia Reséndiz.

yo empecé a ir allá a la [colonia] Robledo, primero tomamos los lotes haciendo invasión y después el gobierno dijo: bueno les vamos a dar lotes pero aquí no hay, ya se lotificaron y se entregaron. Entonces fueron marchas y manifestaciones para que les pusieran el drenaje, la luz y el agua, y luego para que no se los cobraran, pero toda esa infraestructura entraba por parte del gobierno que se lo da a las empresas, así como se lo regalaban [a] las maquiladoras, que se lo regalara también a la gente, pero fueron movilizaciones todas esas colonias tuvieron primero el agua, la luz y el drenaje que colonias como en la que yo crecí que tenía como 40 años de existencia y que todavía no tenía ni drenaje, ni pavimento, en la Robledo y en la Solidaridad  
..... Siempre combinábamos el trabajo de la organización del partido PRT con el trabajo feminista, a mí, me toco ir a las colonias a dar talleres sobre feminismo, sobre violencia familiar, sobre órganos sexuales y reproductivos todo lo que nosotras manejábamos nos gustaba y lo llevábamos a las colonias.

Como podemos identificar en esta entrevista el movimiento urbano popular estaba presente en estas activistas que llevaban el trabajo de la ciudad y el derecho a la vivienda a servicios básicos al demandar al gobierno del estado, en lo mismo que ofrecían a las empresas maquiladoras, espacio urbano, terrenos, agua, luz, drenaje. Pero también hacían trabajo feminista en temas de sexualidad y cuerpo.

Sin embargo, el movimiento electoral de finales de los años ochenta y los noventa, así como la caída del muro de Berlín y del socialismo real tuvo una repercusión en este tipo de partidos de izquierda, ya que o bien se fusionaron con los partidos de reciente creación como el Partido de la Revolución Democrática (PRD) o bien se mantuvieron al margen y se incorporaron a los nuevos movimientos sociales, ya fueran estos al surgimiento del EZLN que apareció en las cañadas de Chiapas o bien o las nuevas movilizaciones por la defensa del territorio, las luchas ambientales o por el espacio.

En el caso que nos ocupa, emprendieron una gran lucha en el caso de Paulina que puede pensarse que se perdió, sin embargo si lo colocamos en la escala nacional lograron posicionar el tema del derecho al aborto, que genero un debate a nivel nacional y puso en el mapa a Silvia Reséndiz como una activista feminista de Mexicali que trascendería a la escala nacional por su sororidad con Paulina.

## **El feminismo cachanilla presente, el caso Paulina**

Así el trabajo de estos grupos feministas era en tres escalas; por un lado con una clara orientación en contra del capital, es decir a escala mundial, otra por derechos en la ciudad de Mexicali a través del movimiento urbano popular y otro más en la escala cuerpo de las mujeres, en donde atendían desde el hostigamiento sexual, el acoso hasta el caso de las violaciones y por la libre maternidad y el derecho al aborto.

El caso emblemático que se presentó en Mexicali fue el caso de Paulina. En julio de 1999, una niña migrante, oaxaqueña, de 13 años fue violada y de esa agresión quedó embarazada, el tema fue noticia nacional por una razón: ella tenía muy claro que no quería que naciera el producto de dicho acto. Para lo cual acudió al hospital para ejercer el derecho que tenía dadas las condiciones en que había quedado embarazada, sin embargo, los grupos conservadores que se encuentran en todas las instituciones públicas y privadas entorpecieron el proceso, los médicos y enfermeras del hospital, el procurador, la iglesia católica, el grupo pro-vida, hicieron su parte para detener el legrado, los primeros realizaron una serie de tácticas dilatorias, mientras que los grupos religiosos y provida sometieron a un intenso presencia de sus creencias a Paulina en el hospital, para infundir miedo y sus creencias religiosas, así retrasar y por último impedir la aplicación de la ley a lo que tenía derecho Paulina.

Los medios masivos de comunicación tomaron nota del hecho, el debate se colocó en la agenda nacional, la sociedad tomó posición, las feministas fueron visibilizadas de manera notoria, es decir el movimiento feminista que se había constituido en los años setenta para la defensa de los derechos de las mujeres trabajadoras, el grupo Alaide Foppa fue el primero en plantear el derecho que tenía Paulina a decidir sobre su propio cuerpo, sobre la maternidad y sobre el ejercicio de sus derechos, sin embargo cómo es sabido el sistema patriarcal controla de manera férrea el cuerpo de las mujeres a través de la idealización de la maternidad y del supuesto derecho a la vida desde la concepción.

La escala cuerpo permite observar también los micropoderes que operan sobre él, en el caso de Paulina se pueden identificar, a la jerarquía católica local, los grupos provida, las posiciones conservadoras están presentes en las instituciones policíacas, judiciales, medicas y sanitarias, los medios de comunicación locales; periódicos, televisión, radio son actores sociales que empujan en un sentido las decisiones y las acciones que debieran ser

políticas públicas, políticas de estado ya plasmadas en las constituciones, Federal y local, en los reglamentos, en la normatividad.

El derecho a la libre decisión de la maternidad es uno de los elementos que más tensión genera entre las sociedades, los grupos conservadores apelan a la vida desde la concepción mientras que el feminismo apelan a los derechos de las ciudadanas en la libre autodeterminación sobre sus cuerpos, y por ende a la maternidad libre y al aborto.

Así el debate es sobre el cuerpo de las mujeres, las leyes, su aplicación o penalización sobre esos cuerpos que han quedado preñados, por motivos diferentes y que desean renunciar, en esos momentos concretos, bajo esas condiciones particulares a la maternidad. Lo que no impide que en momentos posteriores bajo condiciones particulares esos mismos cuerpos deseen o no ser partícipes de la maternidad.

En el caso de Paulina bajo las condiciones particulares de su embarazo en ese momento, decidió renunciar a la maternidad pero fuerzas más poderosas operaron para impedir realizar su deseo y respetar su decisión.

Sin embargo, ese acto que indignó a un gran porcentaje de la ciudadanía mexicana y que colocó nuevamente al aborto como elemento de discusión nacional, también daba indicios de mujeres feministas en la franja fronteriza que se resistían a los mandatos de género. Ese hecho mostraba la férrea lucha que estaban realizando las feministas locales en la franja fronteriza.

[En] el caso Paulina [me sentía] totalmente sola porque yo llegaba a mi oficina y solo estaba una compañera y a veces estaba yo sola, contestándole a la prensa, llamando a conferencia de prensa o cualquier cosa, y yo no tenía con quien discutir el caso más que con la abogada, pero ella no estaba en el colectivo en el ámbito feminista, entonces ella veía las cosas diferentes que yo, no es lo mismo cuando eres feminista y ya tienes otra perspectiva, ya después ella aprendió, ella cambió, entonces a nivel nacional ellas me dijeron es que tú no sabes todo el impacto que tuviste, aquí tu nos inspiraste para hacer esto, esto y esto, pues es que no hay, la retroalimentación no hay la información de allá para acá.

Esta parte de la entrevista da cuenta como era otra época, sin la conectividad que se tiene ahora, sin la simultaneidad de las redes y no obstante lo que aconteció en Mexicali, paso a otra escala; la nacional y posicionó el debate del aborto, en la ciudad de México el equipo de GIRE (Grupo de Información en Reproducción Elegida) tomó también el caso, ambas organizaciones Alaide Foppa y GIRE, lo escalaron a nivel internacional, al llevarlo a la Comisión Interamericana de Derechos Humanos, de donde se imputó al Estado

Mexicano la violación a los derechos humanos de Paulina por no acceder a un aborto libre y seguro después de un embarazo por violación. Como lo estipulan las leyes mexicanas, misma que fue obstaculizada por autoridades estatales que la privaron de su derecho a interrumpir el embarazo.

La resolución de la Comisión Interamericana permitió una solución amistosa, que obligó al Estado Mexicano a pagar el daño moral, se acordó que el estado de Baja California pagaría la educación (útiles escolares y manutención) del menor que nació y hasta su mayoría de edad, así como apoyó a la menor agredida con veinte mil pesos para que iniciará una micro empresa. ([cidh.oas.org/annualrep/2007sp/Mexico161.02sp.htm](http://cidh.oas.org/annualrep/2007sp/Mexico161.02sp.htm)). Lo que nunca se repararía sería el proyecto autónomo que Paulina tenía previsto en su vida, al ser una estudiante sobresaliente y que deseaba seguir con su formación académica, misma que se vio truncada por los prejuicios de jueces, doctores y enfermeras, grupos de provída y sectores conservadores que debían acatar la ley y no lo hicieron.

### **En la resistencia al despojo del neoliberalismo**

Los años noventa se caracterizaron por la implementación del modelo neoliberal, los cambios a todas las leyes sobre la naturaleza para poner al alcance del capital todos aquellos elementos naturales (agua, tierra, minerales, viento, playas, petróleo entre los más importantes) que habían estado fuera de su alcance del capital gracias a las ley agraria, presentaron una reconversión, se inicia en 1991 con la aprobación del Congreso Federal al artículo 27 Constitucional y su posterior publicación en 1992 de la nueva ley agraria, posteriormente se cambiaron en cascada las leyes referente al agua, bosques, minería, suelo, entre las más significativas, ello presagiaban la siguiente arremetida de capital sobre estos elementos de la naturaleza que las leyes posrevolucionarias en México habían logrado poner fuera del alcance al gran capital trasnacional de manera general, si bien el mismo había buscado mecanismos para hacerse de dicha naturaleza.

En cada uno de los espacios políticos del país se implementaron leyes que pretendían transferir los elementos de la naturaleza de propiedad social o comunal a propiedad privada ese fue el caso del agua en el estado de Baja California.

En noviembre de 2016, se propuso ante la cámara de diputados local el cambio a la ley de agua estatal, misma ley que fue aprobada en sesión del 24 de diciembre, lo que

genero una gran molestia a la ciudadanía iniciando ésta una movilización en la capital de la entidad: Mexicali.

Otra de las entrevistadas Tania Gallaga recuerda el inicio de dicha movilización que sorprendió incluso a los grupos organizados que siempre habían participado de la vida política de la entidad.

El 26 de diciembre cuando se aprueba la Ley Estatal de Aguas, [los periodistas] hicieron un borlote [ruido], porque ellos sabían lo que se iba a votar esa vez en el congreso y no los dejaron entrar, entonces, ellos documentaron como hubo vallas de policías, como hubo policías pero vestidos de civiles queriendo o empezando a violentar, entonces sacaron la nota y nos dijeron que [era] lo que viene con la aprobación de esta ley, es algo fuerte. Entonces iba junto con otras compañeras y compañeros nos reunimos en una asamblea, ni me acuerdo como se llamó la mentada asamblea, para analizar lo de la ley, entonces vino una Licenciada de Ensenada: Marisol Pérez a decirnos que era lo que había analizado de la ley un poco y que ella estaba empezando a juntar, allá en Ensenada, una recolección de firmas para abrogar la ley, para hacer consulta y que la gente votará pues que no querían la ley, entonces nos estaba pidiendo el apoyo a esa asamblea que hicimos, entonces todos dijimos bueno pues ¡va!

Puede ser una herramienta, muchos dijeron: no, es que no, si nos vamos como por la cuestión legal, ellos tienen las de ganar

Y otros decían: no, pues hay que movilizar a la gente atrás de las vallas y eso lo podemos utilizar como una herramienta para hablar con la gente.

Entonces ahí andábamos viendo si le entrábamos o no, total que dijimos que sí, y al mismo tiempo estaba otro grupo: “La célula 686”, en el 2016 estaba haciendo así en paralelo como difusión de las repercusiones que iba a tener esa ley en las colonias estaba llevando por ejemplo ratoneras gigantes a las colonias, con los nombres de los diputados diciendo pues la tajada [dinero] que se habían llevado por que eso iba a impulsar [a las] desaladoras, o sea estaban como tratando de prevenir a la gente pero con intervenciones de ese tipo, llevaban botes de basura a las casas de los diputados.

El discurso de la mercantilización del agua, en una región en extremo árida, que alcanza los 50 grados de temperatura en promedio, durante el verano, el incremento de las tarifas de agua es de la mayor sensibilidad. Las movilizaciones fueron de tal magnitud en todo el estado de Baja California; que se formaron grupos locales en cada una de las ciudades de la entidad, como resultado surgieron los grupos de: “Tijuana Resiste”, “Ensenada Resiste” y “Rosarito Resiste”.

Así la ley estatal que pretendía la mercantilización y el aumento del precio del agua, generó un movimiento en toda la entidad, organizado por ciudad, en cada una de ellas hubo movilizaciones sociales, como se puede observar en el siguiente testimonio de una ciudadana de Ensenada,

En relación con el movimiento surgió porque, la licenciada Marisol ocupaba ray\* para ir a Mexicali y ponerse en comunicación con otras personas que estaban en ese momento en la Célula 686, que fue el movimiento que empezó 8 o 10 de enero, ellos empezaron también las resistencias fuertes.... en las redes sociales y también en la radio y estaban despertando gente y yo fui una vez ya empecé a compartir algo que tuvo un buen de aceptación, una publicación de ellos y posterior a eso fue que me acerque a Mexicali fuimos invitados a la radio MVS para saber por Ensenada que estábamos dispuestos a hacer y fue cuando tomamos la iniciativa de si de luchar en contra de la privatización del agua y de todos los recurso naturales del estado

Pues durante todo el tiempo que permaneció la resistencia en Mexicali aguántense más, se levanta su servidora y otras personas junto con nosotros estábamos asistiendo a Mexicali a las reuniones, a las juntas estatales de resistencia a tener actividades sociales a los gobiernos, asistí al congreso del estado que iban a sesionar y era estar pendiente de todo lo que los diputados querían aprobar en ese momento y nos oponíamos, no había una manera de tener un diálogo inteligente con ellos porque ahí nos dimos [cuenta] que ellos estaban más bien gobernando para los intereses del sector empresarial, más no para atender la petición ciudadana.

La movilización de Mexicali, se dio en la plaza pública alrededor de los edificios de Gobierno del Estado, como el Palacio de Gobierno, la cámara de Diputados y la Receptoría de Rentas, al ser rodeado por los manifestantes se tomo control del espacio político formal.

Como se observa fue el movimiento *Mexicali Resiste* pero también por colectivos de otros espacios de la entidad, ya que Mexicali al ser la capital del estado no solo sería afectada por la Ley del agua sino para todo el territorio de Baja California.

Ante la magnitud del movimiento social la ley fue derogada por el Congreso Local en enero de 2017, sin embargo dicho proceso no puede comprenderse sin la articulación con el movimiento en contra del aumento de la gasolina que se produjo a escala nacional.

En la misma lógica del capital, el ataque sistemático a toda forma de organización social, a todo derecho que frenaba el capital y a toda forma de propiedad social se vieron

---

\* ser llevada



asediados por el neoliberalismo, un elemento que presentó cambios paulatinos por su significado social y político en México, fue la nueva ley energética.

Por ello si bien se realizaron cambios a la petroquímica básica en julio de 1992, fue hasta 2014 que se pudo aprobar por la Cámara de Diputados la intervención del sector privado en la PEMEX, y se acordó que se retiraría el subsidio a la gasolina en enero de 2017.

El precio del aumento de la gasolina generó una reacción de descontento en todo el territorio nacional, pero la manifestación que se presentó en Mexicali evidenciaba no sólo un gran descontento, sino una organización que no se mostró en otros lugares del país, ya que además de realizar marchas y mítines, cercaron el centro de distribución de gasolina en las afueras de la ciudad, lo que impidió que entraran o salieran pipas de hidrocarburos, paralizando la ciudad. Así los primeros días de enero de 2017, la Ciudad de Mexicali tenía un movimiento social de gran calado que tenía dos motivos uno en la escala estatal: la modificación a la Ley de aguas y otro en la escala federal: el aumento al precio de la gasolina, este último coincidió con que la población ya estaba enojada y organizada.

La misma Tania Gallaga sostuvo:

y se hizo un bloqueo acá en La Rosita yendo para Tijuana, que es la planta de abastecimiento de gasolina a Mexicali, se hizo un bloqueo ahí y una de las consignas era que si no se homologaba la gasolina con relación a Estados Unidos no se iba a quitar el bloqueo y háganle como le hagan, una semana estuvo ese bloqueo la ciudad se quedó así paralizada, no había tráfico, nada se movía, la gente andaba feliz caminando, pero ahí como fue que yo ya estaba queriendo conocer más de esa ley y de la cuestión de los gasolinazos entonces un día vi en el Facebook que convocaron, una amiga dijo ¿quién va a La Rosita?, o sea vamos a la Rosita a apoyar porque están en campamentos que se acaban de poner y necesitan de comida, entonces ese mismo día, si mal no recuerdo, se hizo un bloqueo aquí, en Recaudación de Rentas, o sea decíamos si también les pegamos como en el bolsillo vamos a hacer presión para que baje la gasolina esa era una de las primeras consignas, entonces eso fue ahí casi al mismo tiempo que el bloqueo en La Rosita, así fue como me empecé a involucrar.

Estas movilizaciones que se realizaron en enero de 2017, fueron de gran calado porque integró a una gran cantidad de personas en torno a dos elementos; rechazar la nueva ley de agua, promovida con el gobierno del estado y en contra del incremento de la gasolina medida tomada por el gobierno federal que retiró los subsidios a la gasolina. La primera se pudo revertir lo que fue un gran logro en contra de la mercantilización del agua.

De la segunda no se obtuvo el objetivo demandado, pero quedo el sentido del triunfo de una movilización social para toda la ciudadanía de Baja California, al mismo tiempo que la rugosidad política de Baja California obtenía un elemento más que sería de gran importancia poco tiempo después.

### **Mujeres Tierra y la oposición a Constellation Brands**

Durante los movimientos sociales de enero de 2017, se estableció una red muy amplia de actores sociales y políticos de Baja California, en ese contexto se conformo un nuevo grupo feminista heredero del anterior Alaide Foppa, integrado por Silvia, Tania, Diana y Betza como nos narra la misma Tania, “en el 2016 pues ya estábamos trabajando en el colectivo *Mujeres Tierra ya*”.

En el caso de Tania y Diana representan ya al nuevo feminismo, ambas profesionales con un acercamiento al feminismo comunitario que han abrevado tanto de la genealogía local como de la latinoamericana a través de su acercamiento con el movimiento zapatista. Tania sostiene:

Estudie allá en Guadalajara resulte asistiendo a círculos de lectura de un café zapatista, entonces ahí fue donde leí La Ley revolucionaria de mujeres que me gusto o sea se me hizo como que por ahí era, creo que por aquí es el asunto, entonces ya regresando a Mexicali conocí a Silvia, conocí a una amiga también que se llama Angie, que ellas ya tenían trabajo con mujeres aquí, empecé a ir a círculos de mujeres...

Bueno empecé ir así a círculos de mujeres y ahí como la convivencia con ellas, escucharlas a hablar, me intereso mucho hasta que Silvia me dijo ¿oye no te gustaría participar en una asociación civil que trabaja con mujeres?, y yo de órale se escucha interesante y pues conocí a Silvia y dije no pues sí, por aquí también es el asunto, así que le dije que sí que si me interesaba y el grupo era Alaide Foppa.

Sin embargo, poco tiempo después se desintegró, el grupo *Alaide Foppa*, y se formó *Mujeres-Tierra*, este grupo responde al signo de los tiempos y del feminismo comunitario de América Latina en donde el concepto de  *cuerpo-territorio* es central y se ha posicionado para hacer las intervenciones feministas, como fue en el caso del siguiente movimiento social que les dio visibilidad, el conflicto por el agua con la empresa cervecera Constellation Brands, Tania continúa.

Decidimos hacer un nuevo colectivo, porque ya teníamos la idea de trabajar y dijimos aquí no es, sigamos haciendo uno nosotras así que hicimos el colectivo Mujeres-Tierra.... ya tiene como tres años que estamos trabajando ... trabajamos mucho con el cuerpo y había otras que estaban interesadas en la defensa del territorio y dijimos esto lo podemos trabajar juntas, o sea ustedes con la defensa de la tierra y nosotras con la defensa del cuerpo, y entonces ya empezaron a surgir muchos grupos a nivel nacional, o sea que se trabajan cuerpo y territorio como una misma cosa, entonces ahorita estamos en ese proceso de entender estos dos conceptos como se trabaja y ¿como se trabajan juntos?, y estamos financiadas por un fondo que se llama Fondo Semillas, bueno es un fondo que esta allá en la Ciudad de México y ellas nos dieron la oportunidad de participar en un taller de ecofeminismo se llama así, entonces estamos conociendo más sobre ese concepto, nos sentimos más identificadas porque precisamente es mucho lo que hacemos y no nos habíamos dado cuenta, esto es mucho de lo que estamos haciendo precisamente involucrarnos, en conocer leyes en relación a la defensa del agua o de la tierra, del despojo ósea todos estos temas, pero desde la perspectiva feminista.

Este grupo se consolidó en las intervenciones al interior del movimiento *Mexicali Resiste* pero nunca fue liderado por ellas, sin embargo integrantes de este grupo fueron más visibilizadas a partir de su participación en el siguiente movimiento social que unió a la ciudad de Mexicali.

Por ello las organizaciones sociales que participaron en contra de la mercantilización del agua primero, en contra el aumento de la gasolina después y recientemente también se opusieron a la construcción de una empresa cervecera, ya que ante un discurso de escasez de agua que se ha sostenido como el origen de la privatización (mercantilización) para un uso “racional”, resulta cuando menos, una contradicción que ante la escasez se planteó la producción masiva de cerveza para el mercado de los Estados Unidos.

De acuerdo con la Manifestación de Impacto Ambiental (MIA), de la construcción de la planta cervecera Constellation Brands, “el proyecto objeto de este estudio es una planta cervecera , preferentemente, para exportación y que funcionará las 24 hrs. del día, los 365 días del año” (MIA, 2016: 15). El mismo documento oficial refiere que se construirá le fábrica “sobre una superficie de 396.40 has. de las cuales ocuparán efectivamente 388.50 has es decir el 98% de la superficie gral. del predio” (p. 26). Sin embargo, esta MIA no ofrece datos sobre la cantidad de agua que usará ni la cantidad.

Ello generó una gran molestia entre los habitantes de Mexicali que se opusieron a dicha construcción, obstruyendo la misma en el plantón en Rancho Mena la propiedad en contraesquina de donde se encuentra emplazada la fábrica y que movilizó a la policía municipal y estatal el 16 enero de 2018, en contra de los manifestantes. En Rancho Mena vive la Sra. Laura con su esposo y un hijo, ellos habían participado en las movilizaciones de la Rosita contra el aumento del precio de la gasolina y en contra de la privatización del agua, y en contraesquina a su rancho se construye la empresa cervecera.

La señora Laura comenta:

esa experiencia tan grande después de andar en tanto campamento y de ver golpeados a los compañeros y encarcelados injustamente, me pone ¿no sé cómo explicar lo que vivimos? es algo imperdonable yo creo que los policías estaban para defendernos y no para hacer eso, ya no podemos confiarnos de ellos, no es el gobierno que queremos, ni son los policías que queremos, ni debemos de confiar en ellos, yo no digo que todos, pero lo que vivimos ese día, yo miro un policía y lo odio, miro la represión, miro un enemigo, yo no confié en ellos.

Esto que estamos viviendo, ellos ya no entienden, no van a escuchar al pueblo, ellos lo que quieren es poder y ahora con las elecciones más, pero ahí está el pueblo que tiene que elegir, ya basta de que sean ciegos ya es tiempo de abrir los ojos porque no podemos seguir así, por eso están inventando tanta ley para protegerse ellos, no para el pueblo y lo que quieren ellos y eso no me parece justo, si por ellos fuera, ya todos estaríamos en la cárcel, lo que quieren es robar y robar y como nunca se había levantado aquí ya todo mundo se dio cuenta. De que hay un gobernador corrupto y que hay diputados corruptos en Baja California, todo esto que nos quieren quitar el agua que es lo más primordial no es justo que se hagan sordos y que quieren todavía reprimirnos más.

La sra. Laura se refiere a la represión que vivieron los ciudadanos del movimiento social enfrente de su propiedad pero a veces también dentro del Rancho Mena, cuando la policía del estado de Baja California llegó a desalojar a los manifestantes congregados por la construcción del ducto que llevaría el agua a la fábrica, ante lo que los vecinos dieron la voz de alerta e inmediatamente llegaron personas a establecer un paro, sin embargo, las autoridades llevaron policías estatales y municipales, iniciando un ataque a las personas que se manifestaban, las redes transmitían en tiempo real y más población llegaba. El enfrentamiento duro varias horas.

Los medios dieran cuenta de la represión y todos los periódicos tomaron como fotografía de portada a una joven mujer que con el rostro ensangrentado y piedra en mano se enfrentaba con los policías.

Esta foto permite observar la presencia de jóvenes mujeres que están en el movimiento defendiendo, el agua, su agua, no solo en el aumento a los precios de la misma como resultado de su mercantilización a partir de la ley de agua que pretendió el poder legislativo de Baja California en diciembre de 2016, sino también en la extracción de agua que requiere la empresa cervecera Constellation Brands para la producción de la bebida de cebada.

Posteriormente a esta movilización y represión, se estableció la vía jurídica y el movimiento demandó la realización de un plebiscito, figura jurídica que debe organizar el Instituto Estatal Electoral (IEE), gracias a ello se tuvo acceso a fuentes primarias que signó el organismo operador de agua: Comisión Estatal de Servicios Públicos de Mexicali (CESPM) con el usuario (la empresa), el anexo siete da cuenta de la cantidad de agua que demanda la empresa para su funcionamiento, y que el CESPM otorgaría, la cual dice a la letra

“ mi representante celebró contrato de suministro de agua con la Comisión Estatal de Servicios Públicos de Mexicali (CESPM) de fecha 20 de octubre de 2017 en donde en su cláusula segunda indica suministro de agua .... Por un volumen total anual de hasta 20 000 000 (veinte millones) de metros cúbicos de agua, la “CESPM” pondrá a disposición de “EL USUARIO” en el punto de entrega considerando para ello 15 000 000 (quince millones) metros cúbicos de agua, del acuífero de Mexicali y 5 000 000 (millones) de metros cúbicos de agua superficial. A partir de la fecha de inicio y durante la vigencia del presente Contrato “La CESPM” mantendrá disponible para suministro exclusivo de “EL USUARIO” las cantidades referidas en el párrafo anterior conforme a los volúmenes a los que tenga derecho. “DECIMA TERCERA. Cada una de LAS PARTES acuerda que no difundirá a ninguna persona el contenido del presente contrato de suministro, así como de cualquier información que les sea proporcionada por cualquiera de las partes, afiliados o subsidiarias. Mexicali 30 de mayo de 2016”. <https://www.ieebc.mx/plebiscito/archivos/plebiscito/solicitudanexos/anexo7.pdf>

En marzo de 2018 el IEE resolvió que no era procedente el plebiscito, sin embargo la empresa manifestó su decisión de “suspender la construcción de la fábrica”, no obstante, la población, al haber acudido a esta instancia, obligó a la empresa y al gobierno estatal dar a conocer información de la mayor importancia, como la antes citada en la que

se puede saber que le empresa requiere hasta 20 millones de metros cúbicos anuales, para la producción de cerveza.

Figura 03: Integrante del Movimiento Mexicali Resiste en Rancho Mena 16 de enero 2018



Fotografía Periódico CRÓNICA

El movimiento continua dirimiéndose también en otras escalas, sin embargo hasta aquí podemos observar como la participación de las mujeres feministas han contribuido en la producción del espacio político de Mexicali.

## **Conclusiones**

Como se puede observar Mexicali tiene una historia política de gran densidad, que ha conformado una rugosidad política que explica junto con otros elementos coyunturales movimientos sociales de gran importancia del espacio local que han tenido una repercusión nacional.

Estos movimientos de resistencia han contado con una importante participación de mujeres que se han autodefinido feminista y ha operado en diversas escalas desde el cuerpo, por mejores condiciones laborales y denuncia del acoso y la violencia sexual, hasta el derecho al aborto, como lo fue el caso de Paulina que tuvo una importancia a escala nacional y volvió a posicionar el tema. Al mismo tiempo que han intervenido en la

producción del espacio urbano popular local de Mexicali por el derecho a la vivienda y los servicios básicos.

Llegando al espacio-tiempo del neoliberalismo las resistencias se manifiestan por otros elementos en contra del capital, en el caso del agua primero: ante la privatización que se pretendió establecer en diciembre de 2016 a los que se opuso el movimiento social de Mexicali Resiste y que dadas las movilizaciones en la capital del estado con ciudadanos de todo el estado logró revertir, un gran logro de la resistencia estatal.

Por último vemos la movilización que se ha desarrollado por la construcción de la empresa cervecera que demanda 20 000 000 de metros cúbicos de agua por año, mientras dure el contrato (cincuenta años), que en un discurso de escasez de agua del acuífero de Mexicali incendió la resistencia. En todas ellas hemos visto la participación de mujeres feministas que producen espacios de resistencia sino como lideresas, sí como ciudadanas comprometidas, que muchas veces han sido invisibilizadas.

Las escalas en las que ellas han contribuido a producir espacios va de la escala cuerpo a la escala ciudad, y aun a la escala global al enfrentar a una empresa cervecera transnacional de gran calado, pero eso será motivo de otro artículo.

## Referencias

COMISION INTERAMERICANA DE DERECHOS HUMANOS. Disponible en (<https://www.cidh.oas.org/annualrep/2007sp/Mexico161.02sp.htm> consultado 01/12/2019).

CRUZ G. N.C. El poblamiento de Baja California. **Estudios Fronterizos**, vol. 8, núm 16, julio-Diciembre. p. 91-122, 2007.

DOMINGUEZ, E. Clase, género, liderazgo, movimientos y ONGs: La experiencia de factor X en la frontera México-Estados Unidos. En **Memorias y movilizaciones de género en América Latina**. 2015. Goteborg. Disponible en [tps://gupea.ub.gu.se/bitstream/2077/38427/4/gupea\\_2077\\_38427\\_4.pdf](tps://gupea.ub.gu.se/bitstream/2077/38427/4/gupea_2077_38427_4.pdf) consultado 15/10/ 2018

INSTITUTO ESTATAL ELECTORAL BAJA CALIFORNIA. Manifestación de Impacto Ambiental. Disponible en <https://www.ieebc.mx/plebiscito/solicitudes.html>. Consultado 02/12/2019

INSTITUTO ESTATAL ELECTORAL BAJA CALIFORNIA. Resolución de impacto ambiental. Disponible en <https://www.ieebc.mx/plebiscito/archivos/plebiscito/solicitudanexos/Anexo4.pdf> consultado 02/12/2019

INSTITUTO ESTATAL ELECTORAL BAJA CALIFORNIA. Abasto de agua. Disponible en <https://www.ieebc.mx/plebiscito/archivos/plebiscito/solicitudanexos/anexo7.pdf> consultado 02/ 12/ 2019

MARTÍNEZ, I. A. O., COVARRUBIAS F.J. y GARCÍA, J. M. El reparto agrario en el Valle de Mexicali, el ejido colectivo y la integración del Territorio: una utopía Cardenista. En **Geocrítica Universitat de Barcelona**. 2016. Disponible en <http://www.ub.edu/geocrit/xiv-coloquio/MartinezOsornoGarcia.pdf>, consultado 07/11/2019.

MÁRQUEZ A. **El aborto en el México del siglo XXI. Acontecimiento y problema público en el caso Paulina: de víctima a protagonista**. Ciudad de México. Instituto Mora. 2013.

MORENO A. y ARBALLO R. 2003. Experiencias en Política Públicas de la ONGs en Baja California. **Estudios Fronterizos**, vol. 4 núm. 8, julio-diciembre. p.73-103 Disponible en [http://www.scielo.org.mx/scielo.php?pid=S0187-69612003000200004&script=sci\\_abstract&tlng=en](http://www.scielo.org.mx/scielo.php?pid=S0187-69612003000200004&script=sci_abstract&tlng=en) Consultado 13/ 10/ 2018

SANTOS, M. Espacio y Método, en **Geocrítica**. Cuadernos críticos de Geografía Humana, año 12, núm. 65. Universidad de Barcelona, Barcelona. 1986. Disponible en <http://www.ub.edu/geocrit/geo65.htm>. Consultado 5/12/ 2019.

SANTOS, M. **Por una nueva Geografía**. Madrid. Espasa-Calpe. 1990.